

天領

会報
第19号

1990年6月



社団法人 石見大田法人会

目 次

一年計巨大砂時計、砂博物館に賭ける私の郷土愛……	1
銀山街道がとりもつ陰陽の希望の火よいつまでも……	2
税のこぼれ話……	3
笠岡市友好都市縁組（かさおか友好頼末記）……	4
大田市友好都市縁組（かさおか友好頼末記）……	5
税のこぼれ話……	6
税制改正の概要……	6
おしらせ……	7
商法改正について……	7
企業訪問《協同組合大田ファミリーデパート》……	8
囲碁問題……	9
天領の秘話⑬「銀山の新鉱脈のルーツ」……	10
確定申告を終つて……	12
質問手帳……	13
質問手帳……	13
税のこぼれ話……	13
景気の行方はどうなるか（当地方の景況について）……	14
ミニ税務コーナー……	16
第十回会員親睦ゴルフ大会……	17
石見銀山・根ほり葉ほり「税から見た毛利と徳川の銀山支配④」……	18
「石見銀山」嬉一会……	19
編集後記……	22

温泉津の海の軌跡

小林造船所

遼摩郡温泉津町といえば、温泉のイメージが強いが、もともとは、ふところの深い港を抱え、石見銀山を背景に出船、入船が町の成り立ちをつくった。

江戸時代の終わり、港に姿をあらわした北前船の雄姿に刺激され、明治二年大浜村（いまの小浜）で、小林増十さんが、五百石から千石の大型帆船の建造に着手した。そこには凛々とした気概があった。

温泉津特産の丸物などが、遠く北陸や北海道、朝鮮まで航路をのぼし、一つの時代をつくったのは、小林造船所の出現があったからといえよう。

大正初年に鉄道が開通し、海運が不振になると底引き網漁船や汽船の建造に素早く転換、やがて鋼船建造に手をつけ、これに付帯して工場の立体化、工程の合理化もした。

その中には建造船の大型化に備える先行投資という、常に時代のニーズにこたえる、社業があった。

軽合金製の小型底引き網漁船（長さ十七尺）の建造という先駆的な造船に苦勞したこともあった。

小林造船所のモットー「安全・信頼・適性価格」は、社長の厚い仏教信仰に裏打ちされ、お客に訴える力がある。（石村禎久記）

一年計巨大砂時計、砂博物館 に賭ける私の郷土愛

仁摩町役場総務課

宮本春樹

皆さん、今一度目を閉じてみて下さい。見渡せば白い砂浜。キュッ、キュッ、キュッ、今日もふる里恋し人恋しと浜が泣くんです。私のふる里仁摩町。この町でとてつもないでっかいことがいよいよ実現するんです。

琴ヶ浜の鳴き砂をモチーフにした一年にわたって時刻をきざむ、巨大砂時計と博物館が出来るんです。

巨大砂時計は、高さ一メートル、高さ五メートルのひょうたん型で、この春、西ドイツにおいて製作完了しました。この夏には砂博物館の中に設置します。

ピラミッド型の砂博物館は、皆さんもう御存知だと思いますが、国道九号線沿いに堂々とそびえ立って

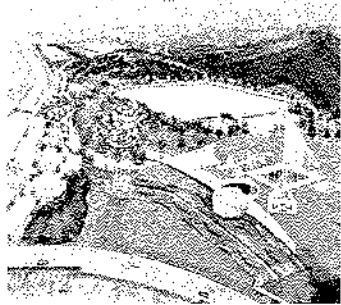

ますが、この五月三十日には、一番高いピラミッドの上棟式も無事終了しました。二十一世紀にむかって、限らない夢とロマンを託するんです。この砂時計と砂博物館に……。砂博物館は私達に色々なことを教えてくれると思うんです。

砂博物館は、地下一階、地上一部二階建ての総ガラス張りのピラミッド型です。仁摩町出身の工学博士高

松伸、京都精華大学助教の設計管理でピラミッドが六基建ち、一番高いピラミッドは高さが二十一メートルで、その中に世界初の一年計巨大砂時計を設置します。今年の大晦日から砂時計はいよいよ始動します。砂博物館のオープンは、来年の三月三日の予定で、大晦日の砂時計回転イベントやオープンングセレモニーの企画など現在、準備を進めております。

今年の一月からNHKも砂時計が設置されるまでの一連の流れを取材していますので、大晦日の「行く年来る年」の番組の舞台は、恐らく仁摩町の砂博物館、砂時計じゃないかと思うんです。除夜の鐘を聞きながら、老若男女一〇八人の手で大砂時計をぐるりと回す回転イベントは、世界に誇れる仁摩町のイベントの一つにしていこうと胸をはずませているところです。

仁摩町に住んでいて本当に良かったなあ、仁摩町

は実にいい所だなあ、と言える……。そんな町をめざして今、仁摩町は大きく生まれかわろうとしています。

琴ヶ浜の鳴き砂は、五百年もの歴史が作り出した自然の芸術なんです。気の遠くなるような歳月をかけて、自然の力で磨き抜かれた石英粒が音楽砂となつて浜を鳴かすのです。歩けば鳴る砂、“自然の奏鳴曲”を足元で奏でてくれる砂。そんな砂浜を有するのがわたしの琴ヶ浜なのです。

キュッ、キュッと気持良く鳴る浜、何と表現したらよいのでしょうか。最近は、演歌にもなりました。

音色の表現はうまく言えませんが、地名から寄すれば、古人はこれを琴の音色と聞いたのでしょうか。

“姫の魂が浜に残っている”と今でも語りつがれています。またロマンティックな琴姫伝説の浜としても知られています。

「白砂、勝利のメロディーである」とおっしゃるのは

この砂時計を研究、監修していただいた同志社大学の教授でいらっしやる三輪茂雄先生です。

三輪先生によると、日本列島には極致の砂、ナゾの一直線があるそうで、東は宮城県泉仙沼市の十八鳴浜から西は、福岡県津屋町の恋の浦まで一直線上に、一定間隔で音楽砂の浜が並ぶと言われます。ただ大部分が汚染で失われ、残された二つの浜の一つが琴ヶ浜なんです。

砂は人間の沈んだ心をやしてくれる。疲れた魂を励ましてくれる。人の心のアカを洗い流してくれる。

そんな存在を知ってほしい。そして、砂時計の持っている本当の意味あいを見込んで考えてほしいんです。

時間が消えてゆくのではなく、経過していくことを視覚的に確認出来ることの意義、ガラスの中に織りなす砂の造型美へのロマン、砂と人間とのかかわりあいなど……。そして、全世界へ

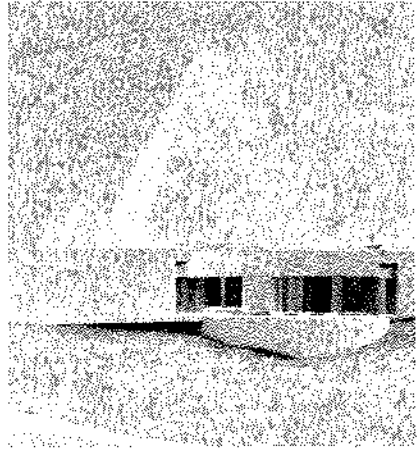

が我が町を考
えるとき、本
気になって燃
える部分がど
れくらいある
か、ないかだ
と思うんです。

打ちのめさ
れながらも何
とかして生き
ようとすする心
の叫び：それ

がうただと思っ
ていますが、
町づくりもうた
にてると思
うんです。

うたとは本気
になって訴え
ること。本気
になって燃え
るうた：それ
はまさしく人
生の応援歌だ
と思っんです。
私はそんな歌
が大好きです。

人生のドラマ
は出会いから
はじまると言
われますがこの
寄稿を通じて、
色々な人にご
助言、ご指導
いただけたら
なあとと思っ
ております。

人と人との
ふれ合いは、
町づくりには
欠かせない貴
重なものでは
あると思っ
ます。

寄稿させて
いただいたご
縁を大切に感
謝の意をこめ

の自然保護に
対する意識の
高揚に：。砂
時計、砂博物
館が、一体私
達は何を求め
訴えているの
か、今こそ
みんなの本
気になって
ふる里を愛し
、とことん我
が町に惚れて
みる必要があ
るんではない
でしょうか。

ふる里は本
当にいい所
です。自分の
生まれ育った
ふる里はかけ
がえのない財
産です。ふる
里はある意味
では、子供や
孫への贈り物
だと思っん
です。まちづ
くりも子供や
孫への贈り物
だと思っ
ます。

人づくりが
町づくりの原
点だと言われ
ますが、誰も

まして、私が
作詞しました
明日の仁摩町
を唄ったまち
づくり甚句、
題して、仁摩
町シルバーラ
ンド甚句を唄
わせていた
だきます。

仁摩町シル
バーランド
甚句

宮本春樹
作

明日の仁摩
町を

甚句に読め
ばヨ

ハアーわら
じづくりの

お年寄り

キラキラ光
るシルバー
の

でっかい愛
をひっさげ
て

あとに続
きし若者も

みんな手
をとり励ま
して

二十一世紀
めざした

いきいき我
らの老人

里づくり

知恵と力を
寄せあつて

新たな町を
めざします

日本一なる
鳴り砂は

歴史とロマ
ンの琴ヶ浜

健康公園
その中に

町のシンボ
ル砂時計

みんなの
ふる里

まちづくり

シルバー輝
く
ハアー仁摩
の町

銀山街道がとりもつ

陰陽の希望の火よいつまでも

宮本春樹

い湯と歴史と祭りの里

広島県上下町。日本一の
鳴き砂の里 島根県仁摩町。

昭和六十三年四月十八日

石見銀山がとりもつ縁で、
上下町と仁摩町が姉妹縁組
をしました。

仁摩町は江戸時代に、石

見銀山で産出した銀の積出
港として栄えました。上下

町は、中国産地のある山あ
いの町で、尾道へ銀を運ん

だ街道の中間地点の宿場町
として栄え、大森代官所の

出張所もおかれていました。
人口約七二〇〇人、仁摩か

ら自動車で約二時間半です。

陰陽の分水嶺で、みどり

豊かな山並みに抱かれた素
朴で静寂な湯の郷「矢野温

泉」美しく可憐な花を咲か

せるタレユエソウの群生地
そして、巨大な岩が波打っ

て見えるほどの広がりを持
つ岩海もあり、六月にはあ

やめ祭、十月にはかかし祭
などが催されて年中観光客

が訪れています。

交流のきっかけになった
のは、昭和六十年四月に開

催した「これがシルバーロ
ードだ」銀山街道を歩こう

と江戸時代に銀が運ばれ
た街道と当時の旅人の姿を

偲びながら仁摩町から尾道
まで四日間延べ一八四キ

ロメートルを見事に歩きぬ
いたイベントが元なんです。

このイベントを企画した
のが、上下町のMG（モダ

ンガイド）ユースホテル
を運営していらっしゃる森

岡正桁さんです。森岡さん





は、日本列島南から北まで歩きぬかれた方としても有名なです。

この「シルバード」を歩こうがきっかけで山陰と山陽を結ぶ海と山の交流が深まりました。以後毎年まちづくりグループや中学校PTA、婦人会など町内各種団体が相互視察したり、夏には上下町小学校児童が仁摩町の琴ヶ浜で臨海学校を開催したり、スポ少野球の交換会を行ったりしています。こうした民間主体の交流機運盛り上がり、大田市出身の竹下虎之助広島県知事が仲人役となって、今回の縁組が実現しました。

合ったあと、竹下知事は、「私自身が島根県出身で泉町長の後輩でもあり縁が深い。陰陽自動車道や尾道ー今治ルートの全通が決まった時は、地域活性化へのうねりとなるよう期待しています。」と話されました。

泉仁摩町長も、「点から太い一本のきずなで結ばれ、山陰と山陽の希望の火をともし続けたい。銀山街道は韓国まで続いていたこともあり、将来は関連市町村のシルバードサミットを実現させたい。」と力強くあいさつしました。

昨年五月十八日、姉妹縁組一周年記念の式典が、仁摩町でありました。式には両町関係者をはじめ、澄田県知事、熊谷大田市長、宮原温泉津町長もご臨席され式典のあと、屋外でにぎやかに祝賀会を開きました。アトラクションとして仁摩町からは同好会による大正琴の演奏、ママさんコーラスによる「女泣き砂日本海」などの発表、上下町か



両町のイメージを唄った歌詞も出来上がりました。

仁摩路の女
上下町 田辺稔夫 作詞
一、墨絵ぼかしの韓島さんに
遠い古代の片割れの月
沖の漁火波間にゆれて
残る香りを抱く夜は
ああ砂が鳴りますすすり泣き
潮騒に口紅をさす仁摩路の女
(以下略)

上下の女
仁摩町 大原義隆 作詞
一、白壁続く 家並みに
天領恩はす 火の見る櫓
雨に濡れてる 教会の
鐘にひかれて 行めば
ああ優しい 上下の女
(以下略)

税のこぼれ話

『簿記事始め』
税金を自ら計算して納める申告納税方式を支えるのが、毎日の記帳です。記帳は簿記の理論に従っていますが、この簿記の事始めのサワリを紹介しましょう。

簿記の発祥は西欧ですが、現代の簿記理論は、アメリカ人のE・G・フォルソムによって造られました。この簿記を日本に伝えたのが同じアメリカ人のホイットニーで、彼は、東京の木挽町にあった商法講習所(一橋大学の前身)で日本人に簿記を初めて教えました。

ただ、当時の簿記の授業は、英語でアメリカの帳簿を使って行われたので、日本流の現在の簿記ではありませんでした。アメリカの簿記を日本人に分かるように咀嚼(そしゃく)して伝えたのが、福沢諭吉です。アメ

リカの「コモン・スクールブックキーピング」を諭吉が翻訳して著したのが、「帳合之法」(ちやうあいのほう)という本です。

諭吉以後、アメリカの簿記理論をいかに日本流にして導入するかに、多くの学者や実務家が苦心しました。現在の簿記の形は、明治の中期ごろまでに固まりました。

それまでは、仕訳をタテ書きにするかヨコ書きにするか、数字は漢数字かアラビア数字か、右書きか左書きかと、いろいろな方法が試みられたということです。

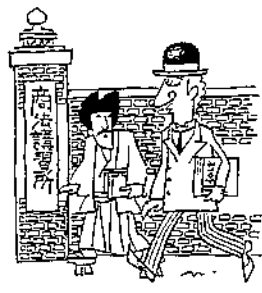

笠岡市 大田市 友好都市縁組

かさおか友好顛末記

細田 栄次郎



一九八一年六月二十一日、国際ロータリー第二六九地区（岡山、鳥取、島根）の地区協議会が、岡山県笠岡市で開催され、同年の十月、地区年次大会と同じく笠岡市で盛大に挙行されました。大田ロータリークラブもこれに参加し、当年度の国際ロータリー会長の提唱による、「ロータリーを通じて

世界理解と平和」を目指すさまざまな論議を尽くしたことでしたが、内において「仲よく、楽しく」というのが年次大会テーマでありました。

どのようなかたちでこのテーマに添うべきかが、参加各クラブの例題となり、それぞれが独自の活動方針を練り上げていきます。ただ、仲よく付き合う。或は楽しく過ごすというだけでは、「人生道場」を自認するロータリークラブの面々には物足りません。主題の意志は、そのためには何をなすべきかという問い掛けを内に籠めています。

前期、六月と十月の二回に互る集まりのなかで、訪問先が、大田市と同じく天領であったことから、井戸平左衛門公が幕令を持つ身を病いに臥せ、終焉の地となった因縁等（石村楨久氏の著書に詳しい）が笠岡でもよく知られ、公の道徳が顕彰されてはいるもの、中年以下の層では意外に知られていない事実などが交友の話題のなかで、明るみへ浮かび上がって参りました。

当時の国際ロータリーの地区ガバナーは、笠岡市の歯科医、酒井寿氏であり、大田クラブの小野大三氏（小野医院院長）とは昵懇の間柄でもあったことから、以来、両クラブ、又両市の将来像について、香りゆたかなコーヒーのテーブルで、或は心あたたまる酒仙饗応の席で、交流への語らいが深められていったであろうことは、想像するに難くはありません。



数年を経た一九八七年、西ロータリークラブがあたためてきた構想が一举に花開くときを迎えます。

同年九月二十二日、大田ロータリークラブの代表七名は、笠岡ロータリークラブの例会に出席し、友好クラブ締結の提案を行います。与えられた天の時は流れをす早く運び、続く十一月二十六日、笠岡クラブの代表十名が、先づ、大森町井戸神社秋の例祭に参詣され、当夜、大田グランドホテルに於て友好クラブの縁組が、心あたたまる友情の証として締結されました。

このことは、BSS「ふれあいの道」シリーズのとり上げるところとなり、石見銀山を起点とする天領笠岡への、井戸公を軸とする歷程がよみがえり、調印の模様なども録画放映されて、お茶の間へその喜びが届けられたことは望外の幸せでした。

翌一九八八年四月、井戸神社へヒラドツツジ六十本が笠岡クラブから贈られてきました。境内の高みへ建立された、両クラブ友好の碑文をしるす顕彰碑除幕の

あと、会員達は夫人同伴、境内に向かって右側の斜面に丁寧に植樹させて貰ったことです。

続いて大田クラブは、井戸公の墓廟威徳寺境内に桜を植樹。先頃参詣しました折に、労をつくした先輩が、夜半の雨に洗われた、その肌に触れておられた姿が印象的でした。

さて、友好クラブ縁組を基に、両クラブの行政への働きかけが始まりますが、さすがに「いも代官」の遺徳は力強く、三年後の今年三月、両市共々に市議会に於て友好締結が議決され、四月十四日、国営パイロット事業として一一五〇町歩の干拓地に、おかやま「食と緑の博覧会」会場に設置された大会場で、大田市から五十名の代表団、天領太鼓一行二十名、ロータリークラブからは夫人同伴の三十名が、また笠岡市役所・商工会議所・ロータリークラブメンバーの方々の熱い歓迎、ご出席のもとに調印

式が行われ、惜しみない拍手のなかで、友好都市締結の宣言文が、声たからかに読み上げられた事は記憶に新しいところです。

「歓迎大田市」ようこそ笠岡へ」のプラカードが先導する人の波は、両市交流の前途があらゆる面で充実したものになりそうな、手応え充分であったことを申し添えましょう。

話を少々逸らしますが、昨年九月十日、大田ロータリークラブは、国際交流友好クラブの二番手、台湾新営ロータリークラブ三十数名の来訪をうけました。



いとこの先方の要望を吞れまして大田を指す途次の持石海岸で小憩中、偶々、渡辺常弘先生と出逢いました。その席で先生のおっしゃったことが、

○国内、或は国際を含めて、大田市始め諸団体がす成りの交流を展開している実績。

○交流の実像が、各団体よみの把握で、それらを総括して知ることのできる窓口がない。

○「市」に提言して、そのような窓口を開く努力がなされるべき。

という骨子でした。先生は、助役さんに話を通じていらっしゃり、私が市長さんと逢いました時には既にお耳に達しておりましたが、ご承知の通り、市長公室に国際交流係が新設され、国内外を問はず、関係がその対応の窓口に立っていますのはうれしいことです。

終わりに、笠岡の町で立寄った先のご夫人（六十才



位)が聞かせて下さった歌を紹介しましょう。この方は、威徳寺の門前町で幼い頃を過ごしていらっしゃり、母に習ったこの唄は遊び仲間とよく歌ったものだという事です。その第一節。

不作の年の 飢え死にを
救う尊き ころろより
移し植えにし 芋の種
いかで忘れんこのいさお

曲は単調な民謡風でしたが、心に沁み入る歌声でした。

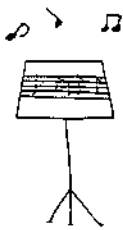

税のこぼれ話

「チャンポン」

ビール、焼酎、日本酒、ウイスキーを「チャンポン」に飲むと、翌日の二日酔いは確実。

ところで、この「チャンポン」という言葉は、一見外来語のようですが、れっきとした日本語です。鉦(かね)を鳴らせば「チャン」、鼓(つづみ)を叩けば「ポン」という音が。この鉦と鼓を「チャン・ポン」と合奏することを、「チャンポン」と言ったのが始まりで、そこから違うものを混ぜることを「チャンポン」と言うようになったそうです。

税務上、事業主や社長が個人的に負担すべき支出は必要経費や損金にはなりません。これを「チャンポン」に申告し、あとから税務調査で指摘を受けると、加算税、延滞税を納めなければならなくなります。

くれぐれもご注意を...

税制改正の概要

去る三月三十日に「租税特別措置法等の一部を改正する法律」が可決、成立しました。今回の主な改正事項は次のとおりです。

一、土地、建物、住宅税制

(1) 土地税制

① 収用等の場合について、特別控除額を五千万円とする特例の適用期限を一年延長する。

② 新規取得土地等に係る負債の利子の課税の特例

適用除外土地等に次の者から取得する土地等が追加されました。

ア 中小企業事業団が行う中小企業構造の高度化を支援する事業を行う者への特定貸付けにより取得した土地等

イ 土地開発公社から取得した土地のうち、当該土地開発公社が埋立て又は造成をした土地で、譲渡契約上その土地につき施設の設定義務、要件違反の場合の契約解除又は買戻特約があるもの。これらの規定は、平成二年四月一日以後に取得する土地等について適用されます。

(2) 建物税制

建物等の譲渡に係る長期譲渡所得と短期譲渡所得の区分についても土地等と同様に所有期間五年により区分することとする。

(3) 住宅税制

住宅取得促進税制について、控除期間を自己の居住の用に供した日の属する年

以後六年間（現行五年間）とするともに、適用対象となる増改築等の工事費用要件を百万円超（現行二百万円超）に引き下げた上、適用期限を二年延長する。

二、減価償却制度

① 繰延資産のうち、消費税の納税に関する事務処理を電子計算機の利用により行うために必要な費用で平成三年三月三十一日（改正前平成二年三月三十一日）までに支出するものについては、一時に損金算入してもよい事となりました。

② 耐用年数の改正

減価償却資産の耐用年数等に関する省令について次のような改正が行われました。

イ 建物の「鉄骨鉄筋コンクリート造又は鉄筋コンクリート造のもの」のうち、「店舗用のもの」の耐用年数が四十七年（改正前六十年）に短縮されました。

ロ 器具及び備品の「家具、電気機器、ガス機器及び家庭用品」の「陳列だな及び陳列ケース」の耐用年数について、「冷蔵機付のもの（改正前八年）」を「冷凍機付のもの（六年）」と同分類とすることとされました。なお、改正後の耐用年数は平成二年四月一日以後に開始する事業年度から適用されます。

おしらせ

※天領さん

久手会場 八月四日(出)

○久手小鼓笛隊パレード

○灯ろう流し

○花火大会（午後八時）

○大漁太鼓等々

○大森会場 八月五日(日)

○オーブニングセレモニー

（十一時）

○大道芸（バナナのたたき売・南京玉すだれ・ガマの油）

○銀山寄席 ○天領太鼓

○代官行列

○ミニコンサート

（六時三十分）

○パレーゴール大会

○飛脚駅伝

○大田会場 八月十一日(出)

（前夜祭）：市民会館前

○綱引き予選（午後六時）

○ロックコンサート

（午後八時）

○灯ろう流し

八月十二日(日)

○オーブニングパレード

（午前十時）

○みんなでジャンプ

（内容一部変更あり）

○スーパードミノ（午後〇時）

○綱引き決勝

○天領クイーン

○天領踊りパレード

○子供みこし

○天領杯弓道大会

○天領杯囲碁大会

○フォトコンテスト（全日共）

○野点 ○映画上映

外おもしろイベント多数

※イベント内容は、一部変更の可能性有

※温泉津温泉夏祭り

日時 八月七日(火)

場所 温泉津港周辺

内容

○漁火行進

（午後七時三十分）

○花火大会（午後八時）

○青空市場

○子供みこし

○カラオケ大会

○温泉津太鼓

○銭太鼓

○子供映画会

（ミニニティーセンター）

（内容一部変更あり）

商法改正について

商法改正案についての、法務省の方針は、今国会に提案し、平成三年度中に施行を目指すものと伝えられている。

今回の改正は、最低資本金制度の導入、株式の取扱い、一人会社の設立認容等、我が国の会社法制上、最大の課題とされている大小会社の規制分化をすすめる制度の一環としての目的を持っているが、中小会社のうち一定規模以上のものに対する、会計調査人による調査制度は、次期改正まで、継続審議となった。

商法改正は、昭和四十九年の監査体制の整備の商法改正、商法特例法の制定、昭和五十六年の企業の自主的監査機能の充実をはかった改正に次ぎ、第三次改正といわれるものである。

以下、現在わかっている要点のうち、われわれ中小企業に関係ある事項を略記

してみたいと思う。

一、会社設立等について

(イ) 一人会社の設立

許容

改正要綱は、発起人の員数の下限を制度しないものとしているので、設立の段階から、一人会社の存在が認められる。

従って、従来、有限会社等では、社員が一人になることは、解散原因とされていたが、改正後は、株式会社の発起人、有限会社の社員共、一人で可能となる。

(ロ) 発起設立制度の活性化

発起設立は、手続が比較的簡単で、小規模、閉鎖会社向けに用意されていたものであるが、従来は必ず、裁判所の選任する検査役の調査を必要としたが、改正案では、発起設立の場合、株式の払込及び現物出資の給付の有無については、検査役の調査を要しないものとしている。即ち、財産価格

の総額が、資本金の五分の一を超えず、かつ、五〇〇万円を超えない少額の現物出資、財産引受については、検査後の調査を要しないとし、更に、財産価格の総額が、前記全額を超える場合であっても、不動産、又は取引所の相場のある有価証券に限り、弁護士が一人であれば、(不動産の証明は、不動産鑑定士の鑑定評価に基づいてしなければならない) 検査後の調査を要しないこととなっている。発起設立を簡易にして、個人企業の法人成を容易にしている。

二、最低資本金制度の導入

新設法人の最低資本金は、株式会社が一〇〇〇万円、有限会社が三〇〇万円とされる。(改正案は最初、株式会社二〇〇〇万円、有限会社五〇〇万円であったが……)

既存会社は、五年間の猶予期間中に、株式会社

は一〇〇〇万円、有限会社は三〇〇万円に増資しなければならない。

有限会社より

合資会社へ

合資会社へ

或は株式会社へ

以上

の組織変更を余儀なくされる場合もあると思われる。

四、株式

(イ) 譲渡制限株式への新株引受権の付与

法改正後、八年の間に最低資本金額までの資本の引上げ、或は、組織変更を行えばよいことになる。

三、組織変更

物的会社より人的会社へ

現行法では、物的会社(株式会社・有限会社)と人的会社(合名会社・合資会社)との間での組織変更は認められていないが、改正案では、八年間の猶予期間中は、それが認められることになる。

即ち

株式会社より

有限会社へ

無議決権株式(配当優先株式)の発行限度枠は、発行済株式総数の三分の一まで拡大した。

その他、無記名株式の廃止、端株券の不発行。及び、端株の買取請求について整理された。

(渡辺税理士)

企業訪問

わが社の経歴

協同組合

大田ファミリーデパート

店舗名「パール」

代表理事 竹原 鐵太郎



資本金 一、六〇五万円
従業員 一四〇名

昭和四十年代に全国各地において、高度成長の中、中小企業者等による組合方式の大型ショッピングセンターが統々設立される中、当地区も橋南地区において、このようなショッピングセンターができ、我々駅前地区は、流入導線が変化し、駅前立地の優位性は次第にくつつがえされ、地盤沈下になりつつある中、昭和五十二年四月頃より駅前商店街で小売業を営んでいた若手経営者及び後継者を中心として街づくりを勉強していく時期と同時に大田市において、大田市新総合開発

基本構想によると石東地区の中核都市にふさわしい市街地の開発、特に駅前地区の開発整備を推進することによって、市街地の都市的基盤を整える事と大資本による大型店進出の対策が急務とされ、共同店舗化に乗り出し、昭和五十六年四月に協同組合を設立致しました。建物は、地上二階建て、売場面積五二〇八平方メートルの店舗を有し、夢の街心ふれあう楽しい広場として昭和五十七年三月にオープン致しました。新しい街は車で気軽に立ち寄れ、家族揃って、買い



物の出来る文化性の高い都会派感覚のショッピングセンターです。地元大田の若い同志が集い、その力を結集して新鮮な感覚とふれあいの心を大切にした新しい街づくりを目指したものです。店舗の名称も新しい街から新しい仲間が生れる事から、パール(仲間)と名づけました。シンボルマークもPEAPLEが固く手を握りあって、太陽のごとく、強く輝き、仲間が大きく、拡大していく意味を表しています。

「提案します、あしたの暮らし」をキャッチフレーズ

努力しております。客導線として、建物の主たる人口は、商店街との一体化したつながりを考え、商店街に面した方に二ヶ所設置しました。当店舗の業種構成は、一階では新しい人々との出逢い、ヘルシーな明るさがあるやすらぎの広場を中心に毎日の暮らしにかかせない身近さをお届けする専門店が、ズラリ勢ぞろい、総合食品、インストアベーカーリー、バック、アクセサリー、時計、宝石、メガネ、化粧品、くすり、ギフト、カメラ、DPE、和洋菓子、くつつ、はきもの、

クリーニング、ファーストフーズ、お好み焼、たこ焼、喫茶、軽食、寿し、生花、二階では、皆様の毎日の生活をフレッシュアップ、暮らしの中に楽しさと豊かさをお届けするショッピングステージ、玩具、レコード、ジーンズショップ、呉服、寝具、ブティック、婦人服、ファンシー文具、書籍、ファミリーレストランなどの店舗で営業を行っています。また、お買物のひとと休み、待ち合わせのひとときに、出逢いの広場、星の広場、楽しいちびっこの広場が利用できます。

昭和六十年により一層の



車社会の進行に対応する為、南側に駐車場を増設し、それに伴う利便性を考え、昭和六十一年秋には、南側入口を開設、昭和六十二年春には、電気料のコストダウンを図る為、発電機の導入、昭和六十三年春には、レジのPOSシステムを導入しました。



今は、ニーズの多様化、個性化で、一人一人に対応して、みんなが十人十色のニーズをもっている。個々の人のデータベースを積み上げて、もっとも消費者のニーズに合わせたものを考えなければならぬ



い傾向になっております。

それゆえにこれからの小売商業は、消費構造にあった商品を提供する為、情報化、サービス化をミックスさせていくのが一番と考えます。当店舗も、このたび、数年来、研究を重ねてきました「ポイント・サービス」(顧客管理)を実施し、より一層の消費者サービスによる顧客のネットワーク化を図りたいと考えています。また、今までも、地元商店会とも協調して、統一の大売り出しなどをはじめ、種々の事業や文化、祭り等の行事にも同じ地元業者として参加して活性化の為、努力してまいりました。近年の日米貿易摩擦により日米構造協議の主要テーマの一つに、大店法の規制緩和があり、これに基づき五月末に通産省より「新通達」が出されました。

国内の大手量販店で、規制緩和を利用しつ、大手資本による全国流通支配の動きが活発になってきました。

当市にも外部大資本による大手量販店の進出という事態を迎え、今、大変な危機感をもっています。これは単純に活性化という言葉ですませる問題ではないと思



います。流通価格支配の恐れと商店街の衰退、「まち」の崩壊や地元主導の地域の開発整備にも大きな盗みが生じます。そういう中で「商調協」の審議を見守っていきたいと思います。小売業者も中小企業者も消費者も共に地域の「生活者」という立場のもと、この問題を慎重に考える必要があると思います。

私共は、これからも商店会の活性化の為の諸活動や区画整備事業、商店街の商店振興計画等にも積極的に

問題集

取組み、手をとりあって、充分な御支援、御協力をさせていただきながら、共に地域の「まち」の発展の為、取り組んでいく考えています。そのような中で、今後とも皆様方の暖かいご支援、ご愛顧を賜りますよう心からお願い申し上げます。最後に(株)石見大田法人会の一層のご発展をお祈り申し上げます。

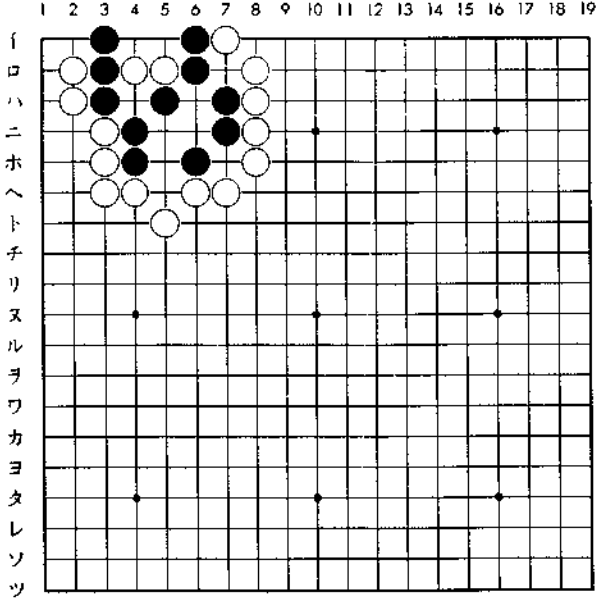

天領の秘話 ⑮

銀山の新鉱脈のルーツ

川崎平右衛門

石村 禎久

銀山に新鉱脈

昨年、石見銀山の栃畑谷で、ボーリングによる鉱脈調査をしていた金属鉱業事業団は、佐藤鉦から西へ約二百メートルの、二つの探査孔で、高品位の金銀鉦脈を発見した。埋蔵量は不明というが、有望な鉦化帯の広がりが推測されるという発表が、十一月に行われた。

新しい有望鉦床発見のニュースで、一時的だったが、鉦区権を持つ同和鉦業（本社、東京）の株価があがる、ちよつとしたエピソードもあった。ここにあげた佐藤鉦とは、大正十二年に石見銀山が廃山になるまで掘られていた鉦脈で、有望な鉦化帯が佐藤鉦の延長線上にあるとい

うことを聞くと、夢は江戸時代へ飛び、佐藤鉦をめぐるドラマチックな歴史のあやが、幻想的に浮かんでくる。

田沼意次を見直す

江戸時代三百年の幕府政治の中で、悪名を残す権力者の一人に田沼意次がいる。第十代將軍、家治の側近として十九年間にわたって、幕政を牛耳って田沼時代をつくり、わいろ官僚の代表的な人物として、悪いやつだと、きめつけられている。

「悪いやつだ」と刻印を押されたのは、家柄も格式も無い、低い身分から、老中にまで出世したため、いわゆる門閥族から、陰湿な反感をもたれ、そのねたみから、意次のやっ

たことが、だいぶん誇張されて世間へ広まった。むしろ下級武士から、苦勞してのぼりつめたため、古いやり方にとらわれず、その行政は、むしろ大胆で積極的だった。

宝暦年間（一七五一—）ごろの幕府の年貢米は、百六十万から百七十万石で、これ以上は無理という限界点にきていた。意次にとっては、このため新しい産業をおこす政策が必要だった。おもなものでは

①下絵の印旛沼、手賀沼の干拓による新田造り②百十六万四百ヘクタールの農地造りを目ざす蝦夷地開発③海外貿易を積極的に進め支払い代金として鉦産物（銀銅）の増産をあてるため、全国の鉦山調査をする。などの施策を進めたが、

悪いことに飢饉や天災が続発したので、結果は失敗だったが、田沼意次は、悪いやつどころか、フレッシュな考え方の人として見直したい人である。

平右衛門石見藩任の謎 宝暦十二年（一七六二）石見銀山領の三十代代官として、川崎平右衛門定孝が、美濃国から転任してきた。平右衛門は農民から身を興して代官にまで出世した人で、田沼意次は、あるいは自分と同じような姿を平右衛門に見たかもしれない。美濃国では木曾川、長良川、揖斐川の合流点の治水に、命をかけていた平右衛門は、心を残して石見に来たが、その石見派遣には

川崎三代の銀山支配

湖の新田造りには甥の川崎平蔵を、専任者として石見へ連れて来ている。

そのころの石見銀山は、邇摩郡大國の紺子谷から九年間かけ、元禄十五年（一七〇二）に掘りあてた山田本鉦が、盛りを過ぎていた。市之進は生産を励ます一方で、新鉦脈探しに情報を集めた。

意次の期待にこたえ、平右衛門が着任して三年目に、銀山の年間灰吹鉦は、五十六十貫が、百貫から二百貫の増産に入っている。

さらに川崎体制の十三年目に、栃畑谷（南方）へ向かって掘ると、有望鉦床があることをつきとめ、安永七年（一七七八）から掘り、山田本鉦から一キロの地で佐藤鉦を掘りあて、銀山に新しい活気があふれた。

ここで注目されるのは、父の平右衛門定孝が死んだあと、市之進があとを継いで明和四年（一七六七）に、

石見銀山の代官になり、二年後には桑折代官所（福島県）へ転出してゐるのに、安永九年（一七八〇）に病死するまで、石見銀山の銀

山方だけは市之進が支配し、市之進が死ぬると、その子の定安が、石見銀山の代官となり、天明七年（一七八七）まで、定安は地方と銀山方を支配した。

（この間のいきさつは、ややこしいが、川崎家は三代にわたって、石見銀山の銀山行政にタッチしていたというので、やたらに人を替えて、能率を落とすより、同じ人脈による鉱産物の効率生産をはかった。田沼意次のユニークな人事だったといえる）

一なお市之進が桑折代官所に移り、安永七年に死に、定安が石見に着任するまでに、銀山の地方行政を担当する、代官は三人かわっている。

川崎定孝、市之進、定安というふうには、三代十九年

にわたる川崎の、銀山方支配は、いままでナゾめいていたが、佐藤鉦と、川崎三代の、深い因縁を考えると、そのナゾは解けてくる。

市之進の新鉦掘りありて

なお市之進が、新鉦掘削のため、幕府に出した申請書には

「前々より盛り候根戸（坐元）有り、銀山第一の見込み厚場所」といい、さらに

「柑子谷の元泉山より切延仰せ付け候はば、銀山永久相続の基」と上申している。この新鉦発見を祝って、大國村の掘り口、元泉坑を、縁起をかついで、永久坑と名前を変えている。

このように良鉦があると、山田本鉦から佐藤鉦までの間に、中瀬鉦などという有望鉦が横たわり、掘り出して間もなく、鉦石一千貫、金七匁という高品位の

鉦条にあたり、その幅も一尺から百二十尺という、全国で珍しい含有率の鉦床だった。

この功績が、川崎市之進の、ひき続き銀山方支配という人事になったのだから、福島と島根という、かけ持ち支配の過労で、市之進は若くして病死した。

五百羅漢をめぐって

なお大森町羅漢寺の、石窟五百羅漢造像のエピソードに、川崎平右衛門親子が登場するのは面白い。

平右衛門が石見に着任したときは、五百羅漢造像の発願者だった月海浄印が、既にこの世に亡く、五百体に、あと百三体を残してストップしていた。

銀山開発に秘めた決意をもって、平右衛門は、信心という精神面からの支えを得たいと思っていたのだろう。

進んで三体を寄進したほか、子の市之進は、目連尊者を一体寄進し、平右衛門

はさらに江戸へ使いを出し、羅漢寺の本山、湯島の靈雲寺の五世、光海上人に実情を訴えている。上人の力添えで、田安宗武を始め、田安家の奥女中や、江戸城本丸の奥女中などから寄進が集まり、いっきに完成し、平右衛門在任中の、明和三年四月に落慶法要が行われたが、平右衛門は、自分の前途に、きつと充実したものを感じたに違いない。

目連尊者寄進の真意

定孝の下で代官見習だった市之進が、目連尊者（左側の石窟）を寄進した真意

は、どこにあっただろう。目連は、舍利弗と共に、お釈迦さんの高弟として、車の両輪となって助けたし、お釈迦さんが、教えを広める拠点とした祇園精舎は、お金持の須達（すだ）の寄進を得て、目連と舍利弗が力をあわせて、完成させている。

市之進は、目連の果たした役割を知っていて、父の定孝が田沼意次の期待をうけていること、それを達成するために、ちょうど目連が、お釈迦さんの偉業達成に力があつたことと思ひあわせ、それにあやかりたいと考えたのであろう。



川崎市之進寄進の目連尊者

確定申告を終わって

……所得税・消費税……

◎譲渡所得が急上昇
 広島国税局管内(中国五
 県)の平成元年度分申告所得
 の確定申告状況は、次の
 とおりです。

区 分	平成元年度分申告所得税の確定申告			対 前 年 比		
	納税人員	総所得金額	申告納税額	人員	所得	税額
営 業	819人	2,487百万円	181百万円	100	109	114
	138千人	393,757 "	27,547 "	100	110	116
農 業	28人	54 "	2 "	97	71	18
	11千人	27,037 "	1,343 "	94	104	105
その他 事業	500人	2,416 "	283 "	97	101	93
	49千人	235,567 "	30,064 "	96	96	88
その他	1,534人	5,871人 "	349 "	98	115	144
	291千人	1,589,912人 "	133,094 "	102	118	130
合 計	2,881人	10,829 "	814 "	98	110	114
	489千人	2,246,273 "	192,048 "	101	114	119

上段(石見大田署) 下段(中国地方・国税局分)

○全体の納税人員は四八
 万九千人(対前年比一〇一
 %)で、ほぼ前年並でした
 が、所得金額は二兆一、四
 〇〇億円(対前年比一四四%)
 増加しています。

○営業所得は、着実な個人消費と住宅建設、公共工事の好調など景気の拡大を反映し、所得・税額とも伸びています。

○農業所得は、水稲の作柄が前年より不良であったことに加え、配偶者控除・扶養控除などの人的控除の引き上げにより、納税人員が減少したものと考えられます。

○その他事業所得は、人的控除の引き上げにより、納税人員が減少し、また、所得税減税の影響で納税額も減少したと思われるものです。

○その他所得は、納税人員の増加に比べ、所得・税額の増加割合が高いのは、土地などの譲渡所得が急上

昇したためで、当石見大田
 税務署管内も土地取引の
 増加と、地価の上昇があい
 まって、このような結果に
 なったものと思われま

◎七割以上が簡易課税
 広島国税局管内の個人事
 業者から提出された平成元
 年度の消費税確定申告は、
 次のとおりです。

平成元年度分個人事業者の 消費税の確定申告状況

1 申告状況

区 分	納税申告	還付申告	合 計
件 数	381件	22件	403件
	34,466 "	1,630 "	36,096 "

上段(石見大田署) 下段(中国地方・国税局分)

◎基準期間の課税売上
 高が五億円以下の事業者が
 約三万五千
 人(石見大田署三八一人)
 で、納税申告額は六一億九
 一〇〇万円(石見大田署七
 八〇〇万円)となっていま
 す。

◎高額納税者の公示
 広島国税局管内の各税務
 署(五〇署)では、三月三
 十一日現在で平成元年度分
 所得税の確定申告による所得
 税額が一〇〇〇万円を超え
 る者の公示が行われました。

◎今回、個人事業者にとっ
 て初めての申告でしたが、
 極めて順調に申告書が提出
 されています。

2 簡易課税制度の選択状況

区 分	一般申告		簡易申告		合 計	
	件数	割合	件数	割合	件数	割合
件 数	85	22.3	296	77.7	381	100
	8,981	26.1	25,485	73.9	34,466	100

上段(石見大田署) 下段(中国地方・国税局分)

◎公示されたものは、四、
 九四四人(石見大田署二五
 人)で、前年に比べ八八四
 人(五人)増加しています。

◎公示された者のうち、
 一億円以上の者の所得は、
 譲渡所得のある者が最も多
 く、次に医業所得者、その
 他所得者の順となっていま
 す。

平成元年度分 高額者ベスト10石見大田署分

順位	氏 名	職 業	所得税額
1	丸 政 信	会社員(譲渡)	46,708千円
2	近 藤 浩 平	内 科 医	35,553 "
3	福 田 一 雄	"	30,165 "
4	重 本 茂 樹	外 科 医	26,868 "
5	田 原 正 隆	内 科 医	25,276 "
6	須 田 正 道	"	23,426 "
7	生 越 英 二	整 形 外 科 医	22,126 "
8	井 上 德 仁	眼 科 医	20,581 "
9	合 原 徳 行	内 科 医	19,504 "
10	中 崎 熊 雄	"	18,811 "

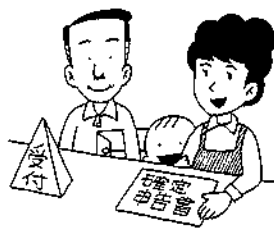

質問 手帖

【質問】当社では、会社を契約者及び保険金受取人とし、役員及び使用人を被保険者とする定期保険の加入を予定しています。

この場合、定期保険掛捨てであっても長期平準定期保険に該当すれば支払時での全額損金算入は認められないとの事ですが、どのような取扱いになるのでしょうか。又契約者配当金について注意をしなければならぬ点を教えてください。

【回答】法人が自己を契約者及び受取人にして、役員及び使用人を被保険者とする定期保険に加入してその保険料を支払った場合、全額損金に算入されるのが原則であります。

ところで、定期保険の保険料は、本来、年齢が低ければ低額に止まり、高齢になるに従い保険料もまた高

額化するシステムになっています。これを、保険料を平準化すると保険期間の前半において支払う保険料の中に多額の前払保険料が含まれること、また、中途で解約した場合に、多額の解約返戻金が支払われるためこれに関して損金処理を一部制約する事になっていきます。

一、長期平準定期保険の対象となる定期保険とは 保険期間満了期の被保険者の年齢が七〇歳を超え、かつ、加入時の年齢に保険期間の二倍に相当する数を加えた数が一〇五を超えるものをいいます。

設例の通り保険期間満了時の年齢が七〇歳を超えても、契約時の年齢により長期平準保険となる場合と

80歳満期の定期保険の例	
(1) 契約年齢 50歳の場合	$50 + (80 - 50) \times 2 = 110 > 105$ 長期平準定期保険
(2) 契約年齢 60歳の場合	$60 + (80 - 60) \times 2 = 100 < 105$ 一般定期保険

らない場合があります。満期年齢が七五歳の場合、長期平準定期保険に該当するのは契約年齢が四四歳以下、八〇歳満期の場合は五四歳以下となります。

二、長期平準定期保険の保険料の損金算入時期 法人が長期平準定期保険に加入してその保険料を支払った場合には、支払時に全額損金にはならず次に

ります。

(一) 保険期間開始の時から当該保険期間の十分の六に相当する期間を経過するまでの期間にあっては、保険料の二分の一を前払金として資産に計上し、残りの二分の一を一般の定期保険の保険料の取扱いの例により損金の額に算入します。

(二) 保険期間のうち六割相当期間を経過した後の期間にあっては、保険料全額を損金算入するとともに(一)で資産に計上した前払金をその期間の経過に応じて取り崩し、損金に算入します。

次に生命保険契約に基づいて契約者配当金の支払を受けた場合には、原則としてその契約者配当金はその支払を受けた事業年度の益金の額に算入されます。

契約者配当金を受ける場合には一般に次のような方法があります。

(一) 支払う保険料と切り離して現金で支払を受ける場合―現金払い配当

(二) 支払う保険料と相殺することとなっている場合―相殺配当

(三) 積立(据置)配当として積み立てる場合―積立(据置)配当

(四) 支払いを受ける契約者配当の額で、保険金の増額ないし保険の買い増しに充てる場合―増加保険

(三)の積立配当の額については現実に支払を受けていないとしても、保険会社からその積立てをした旨の通知がある場合には、益金の額に算入するように特に注意が必要です。

(渡辺税理士)

税のこぼれ話

『三人寄れば』

鳥といってもいろいろありますが、カラスほど多くのたえに使われる鳥もいません。誉められたり、けなされたりと大変ですが、人家近くに棲むせいか、とにかく用心深く、利口な鳥です。三羽ガラスという言葉もある分野における三人の優れた人物という意味で、群れをなす鳥の習性から使われたものということ。三人寄れば文殊の知恵ともいい。三人集まって知恵を出し合えば、優れた考えが出るようです。

ところで、税務署の更生・決定に対する不服申立てを処理する機関である国税不服審判所では審査請求がなされると、三人以上の審判官で合議を重ねて議決することになっており、昭和四十五年五月一日に設立された本年五月をもって満二十年を迎えました。

景気のはたけはどうか

—— 当地方の景況について

島根中央信用金庫(営業推進部)

法人会員のみなさん、平素は当金庫をご利用いただきまして厚くお礼申し上げます。

方面当地方の景況について、述べさせていただきます。最近になりましたが、最初に一般的概況を述べつぎに県内、引続き当金庫で四半期ごとに行っている「石東地区の景気動向調査」に基づいて管内の状況を説明し、そして最後に「今後の見通し」について若干触れ、締めくくるといたします。

一般情勢については、昨年五月以来公定歩合の四次にわたる引上げ、年初来の円・株・債券市場の下落等により景気もいつの間にか最盛期を過ぎ曲がり角に来たのではないかと一部ではささやかれております。

しかし一方、最近発表のありました経済企画庁の五

月例報告によりますと、国内需要は個人消費、設備投資、住宅建設を中心に堅調に推移、鉱工業生産も増加傾向にあり、企業の業況判断も良好感が高い水準を保っている。物価は国内卸売物価、消費者物価とも安定した動きを「景気にかげりが生じている」との説は信じられない」としています。

いづれにしても識者の間で強弱論が唱えられる局面にきたことは「日本の景気も微妙な段階に差しかかってきた」といわれるのではないでしようか。

それでは、最近の島根県内の景況についてみますと、業種により多少バラツキがあるものの全体としては、企業の設備投資や堅調な個人消費に支えられ順調な推移をみせております。

県内の主な指標

- 鉱工業生産指数
 - 一 三月期一九・三
 - (昭和六〇年一一・〇〇とした)と前年同期比二・二%減少となり高水準を維持しているものの弱電、石州瓦などで換業度を低下させていることからやや鈍化気味となっている。
- 新設住宅着工
 - 一 三月期一、四二一戸、前年同期比で四一・七%増加と、貸家を中心に大幅増加に転じている。
- 公共事業前払金保証実績
 - 一 三月期一七、三四三百万円、前年同期比八・七%の減少と前年度の災害復旧工事の反動から減少傾向を辿っている。
- 個人消費
 - 一 三月期の大型小売店(百貨店十セルフ店)の売上高は前年同期比一四・八%増加と好調な伸びをみせている。
 - また、新車登録台数(小型乗用車)も七、八〇一台、前年同期比二六・五

第1図 売上額D Iの推移 (前年同期比)

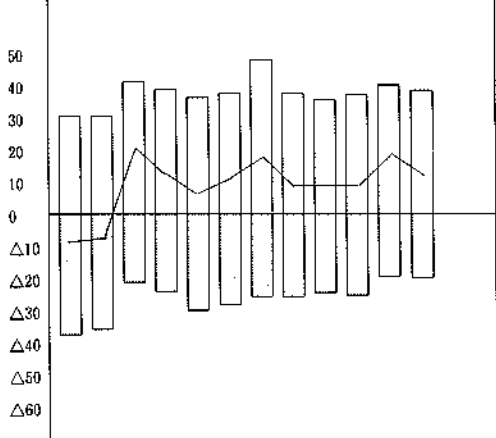

第2図 収益D Iの推移 (前年同期比)

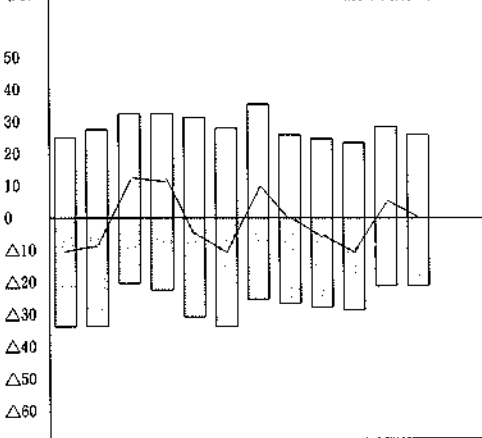

62年 4~ 7~ 10~ 1~ 4~ 7~ 10~ 1~ 4~ 7~ 10~ 1~
6月 9月 12月 3月 6月 9月 12月 3月 6月 9月 12月 3月

%増加と軽自動車の新規格車投入効果を中心に好調を継続している。

○消費者物価指数（松江）

一〇三月期一〇三・五（昭和六〇年一〇〇〇）、前年同期比〇・一%下降と引き続き落ちついた動きになっている。

○雇用

一〇三月期の有効求人倍率二・〇五倍と過去最高水準を示しており人手不足感が一段と強まっている。

一方、当金庫の窓口からみた石東地区の景況は、昭和六二年一〇月一二月期から回復に転じて以来製造業、非製造業ともに良好感を持続した動きとなっている。ただここに来て仕入価格の上昇傾向を主因に収益の改善が遅れがみられる。先行きの見通しについては、金利上昇や円安、株安、及び広がりを見せている人手不足や仕入価格の上昇などに伴う影響に不透明感があるものの当面は良好感を持続するものとみられる。

〔第3図業種別、売上高、収益の状況（前年同期比）〕（平成2年1月から3月期）

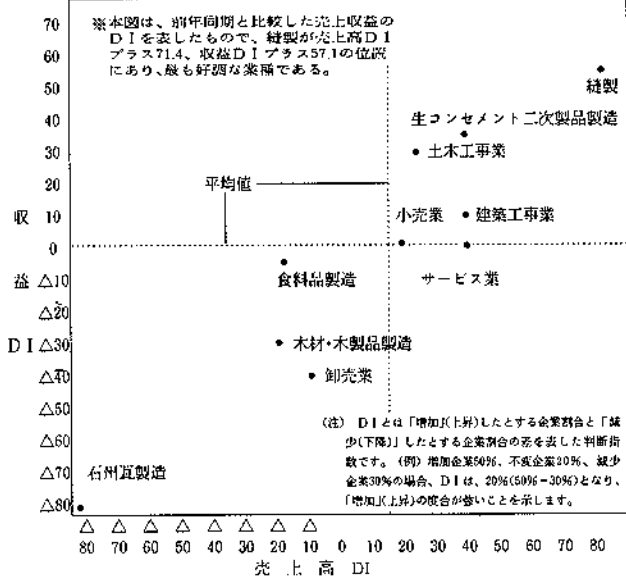

○業種別動向
「製造業」は、繊維製品（縫製）が高水準と好調を持続し、生コン、セメント二次製品も良好感を強めている。反面、木材・木製品に良好感の後退がみられるのをはじめ、食料品、石州瓦も停滞感を強めている。
非製造業は、土木工事業で良好感が顕著となった

のをはじめ、建築工事業、サービス業、小売業も採算面での不安を残しながらも総じて順調な推移をみせているが、卸売業は冴えない動きとなっている。

〔第4回〕〈大田市〉売上高・収益の推移（前年同期比）

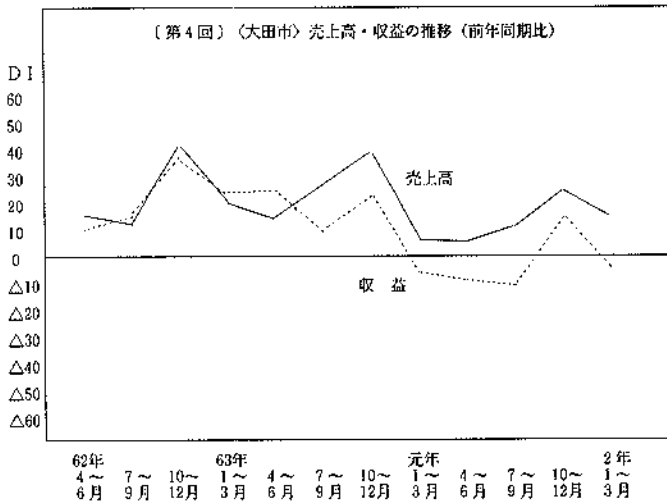

○地区別動向
大田市は前年同期比ベースで見ると、建設業、サービス業、小売業が総じて堅調な動きとなっており、製造業が業況を崩しており、卸売業も弱含みにあることから、全体としては伸び悩みの状況にある。

況にある。
邑智郡は、前年同期比ベースで見ると、災害復旧工事の進捗や広島・浜田間の横断道路関連工事などから建設業が良好感を強めており、また小売業も順調に推移していることを主因に全体としては、上昇基調を辿っている。

以上管内の状況を業種別動向、地区別動向について延べましたが、全国、県内、当地区とも地域別、業種別等の格差はあるものの指標、マインドからみた現状では総じて景気は緩やかに上昇テンポが緩やかになり、高原状態に入っているものとみられます。

景気の腰は強いので多少の減速はあっても内需主導型の経済成長は続くとの見方が大勢であり、企業の景況感にも、まだそれほど変化はみられません。

しかし、昨年から金利の上昇、年初来急速に進んだ円安、株安、債券安の

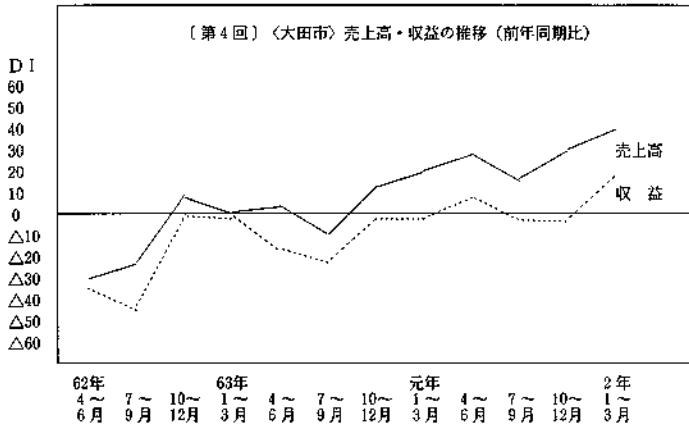

「トリプル安」で景気の先行きに不透明感が増して、にわかには慎重ムードが広がってきていることも確かです。借入依存度が大企業より高い、われわれ中小企業にとっては深刻な人手不足に加えて、金利上昇に伴う金利負担増や、円安による輸入原材料コストの上昇などの影響を受けやすい体質にあるので、先行き経営環境が厳しくなってくることは覚悟しておかなければなりません。私どもとしては不況に打ち勝って業績を伸ばし発展していくためには、今のうちに不況期に耐えられる体力を培って、経営体質の強化をはかっていかなければならないと思えます。

株式の譲渡益

個人が行う株式等の有価証券の譲渡所得については、一銘柄一二十万株以上の譲渡など、一定の場合に該当するものを除き、原則非課税とされています。

しかし、平成元年四月一日以後に行われる株式等の

譲渡による所得については、株式の先物取引の方法による株式等の譲渡による所得など特定のものを除き、原則課税に改められ、他の所得と分離して二〇%の税率により確定申告を行うという「申告分離課税」制度が設けられました。

また、上場株式等の譲渡による所得については、納税者の選択により、この申告分離課税に代えて、他の所得と分離して二〇%の税率により所得税の源泉徴収だけで課税関係が完結する「源泉分離選択課税」制度の適用を受けることができます。なお、個人の上場株式等に係る譲渡所得等の課税方式をまとめると次の表のとおりとなります。

項目	申告分離課税	源泉分離選択課税
対象となる株式等の範囲	次の株式等の譲渡 ①株式(新株引受権等を含む) ②合名会社等の社員持分、協同組合員等の持分 ③転換社債、新株引受権付社債 (注)外国法人に係るものを含む。	左の株式等のうち、証券業者等を通じて行う上場株式等の譲渡 (注)店頭登録株及び外国の証券取引所に上場されている株式を含む。
課税標準 (譲渡所得等の金額)	次により計算した譲渡所得等の金額 その年中の株式等の譲渡益 その年中の株式等の譲渡損失 (注)株式等の譲渡損益=収入金額-(取得費+譲渡費用)	次により計算した(みなし)譲渡益 ①株式…譲渡対価の額の5% ②転換社債等…譲渡対価の額の2.5% ③信用取引…決済に係る差金相当額
所得税額 (源泉徴収税額)	譲渡所得等の金額×20% (ほかに住民税6%)	(みなし)譲渡益×20% (住民税0)
損益通算等	譲渡損益は株式等の譲渡所得等以外の所得との通算及び翌年への繰越しはできない ただし、他の株式等の譲渡損益との相殺は可	他の株式等の譲渡損益との相殺を含めてできない
手続等	公的確認書類を提示し、氏名、住所等の告知を要する	譲渡代金の支払を受ける時までに源泉分離選択申告書の提出を要し、本人確認手続は要しない
支払調書	提出される	提出されない

会員親睦ゴルフ大会

優勝 千田相沢氏

(有) 東 秀



若葉かおる絶好のお天気のもと、第十回会員の親睦ゴルフコンペが、四月二十一日大社カントリークラブに於いて、多数の参加者の

下に開催されました。時代の流れと共に、年々ゴルフ人口もふえ、石見大田法人会会員三六〇社のうち、毎回五〇社見当参加されての大会です。

会員の親睦を目的にスタートした、このゴルフコンペ。加えて健康維持増進に大きな収穫があるわけで、一人でも多くの同好の志を、ふやしていきたいものです。多数の人が一同に会し、青空のもと、胸襟を開いてプレーに熱中する、これこそ今よき時代に生かして頂ける我々が、味わうことのできる、最大の楽しいイベントとは思いませんか。食わず嫌いということもあります。ゴルフ

なんか、と云わず始められてはどうですか。

成績発表

- | | |
|------|------|
| 優勝 | 千田相沢 |
| 準優勝 | 永野祥次 |
| 第三位 | 小林栄治 |
| 第四位 | 林基一郎 |
| 第五位 | 堀恒夫 |
| B G賞 | 小林栄治 |
| D C賞 | 宮木誠 |
| | 大野孝雄 |
| | 堀恒夫 |
| | 小林栄治 |
| | 熊谷清 |
| | 谷定行 |
| | 波多野諭 |
| | 仲上修 |
| | 和田俊二 |
| | 狩野邑悦 |
| | 杉谷雅祥 |
| | 宮木誠 |
| | 板倉正明 |
| | 小林栄治 |
| | 鈴木康夫 |
| | 大野孝雄 |
| | 堀恒夫 |



優勝者よるこびの声

千田相沢氏

私は今日で二度目の参加でございますが、はからずも優勝することが出来ました。パートナーの方々が良かったお蔭です。今後は今日の優勝に驕ることなく、努力して参りたいと思えます。又今後法人会活動にも積極的に参加し、協力をしていきたいと思えます。よろしくお願いいたします。

今日のコンペを成績から推して見ますと、上位入賞

者には三ツのパターンがあるようです。一ツには永年の精進による、心技体整ったハイアベレージの方、次に技という意味で、D C、N P賞獲得者となるほど、というケース、もう一ツは十八ホール半抱に辛抱されているケースと思えます。誠に結構な成績でありました。誰もが優勝を、上位をと、老人のように早朝よりめをさまし、神のみぞ知る結果では有るが、心秘かに今日こそはと、時間の来るのを今や、おそしという心境、皆さん経験が有りましょう。ゴルフはよくメンタルなスポーツといわれます。スタートホールに立った時の心なしか脚のふるえ、一ツ一ツちがうボールの状況。無言でプレーする人、プレッシャーをかけようと、しゃべりまくる人、技もさることながら、精神面の強さも必要なスポーツとはよくわかります。ゴルフを制する人、商売を制する、とか先達の言葉に有るとか、ないとか？次回優勝をめざし、精進をかさねて下さい。

税から見た毛利と徳川の

銀山支配 (上)

毛利時代の課税

石見銀山争奪に、生涯を賭けたと思われるほどだった毛利元就は、死ぬときに「朝廷へ貢租として納めたあとの、石見銀山の産銀は、軍事費として使うこと、銀山は公領として最重要として扱え」といって遺言している。

毛利家は銀を直接採取せずに、銀山のあらゆるものに税をかけ、いわば手を濡らさずに、ピンはねして、驚くほどの収入をあげていた。それだけ大変な銀が取れていたということだ。

慶長二年(一六九八)の毛利輝元の書状には、公用銀二万二千枚(一枚百七十、一枚は一兩)割当のことが出ている。これを基礎

に当時の銀山の産銀を試算してみると、二万二千枚に生産者の取り分プラスで、生産十萬枚(十トン)となり、貫目になると二千五百貫になる。毛利時代に既にすばらしい産銀があったことが、偲ばれる。

関ヶ原の戦い前夜の、慶長四年になると、軍用金の支出増を迫られ、三萬枚の割当にはね上がっている。

銀山でかけられていた課税を、ざっと拾ってみると、問歩役(採鉱)くみがね役(精練)駄賃場役(銀の輸送)汰場役(鉱石の洗鉱)炭役(銀山へ入る木炭)米役(諸国から入る米)口屋役(鉱山入山者)川役(銀山を流れる川の使用)

この他に仙の山の八合目付近にあった石金酒場(料理飲食店)には酒場役三百五十枚、栃畑谷の京見世(店)に百六十枚、地銭(銀山七谷の宅地税)二千

九百七十枚といった具合にいわば家主、地主が使用料を取り立てているような具合である。税を沢山徴収するのは、増産が先決だといふので、のちに佐渡金山開発にあたった宗岡弥右衛門や、伊豆金山開発に功勞のあった吉岡隼人などは、すぐれた専門知識をもって、鉱脈の探査などをアドバイスしている。

天領行政の近代性

関ヶ原の戦いのあと、初

代奉公として、慶長五年一月、石見へやって来た大久保石見守は、毛利時代と違った行政の大転換をしている。

地銭(宅地税)を全廃して、町づくりの促進をはかる一方、銀山からの収入を税に頼る方式を改め、有望な問歩は幕府直営、つまりお直山としたほか、吹屋(精練所)も公営とした。こうして毛利時代よりも遙かに効率的な収入をあげる対策を進めている。

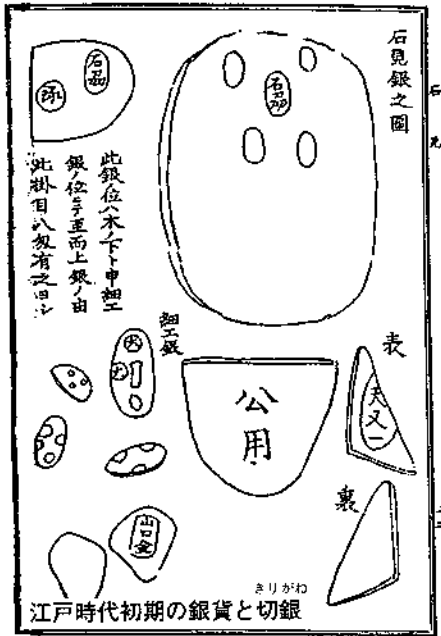

見立師の安原伝兵衛が、清水寺の十一面觀世菩薩に祈って、釜屋問歩を掘りあてた話は、よく知られているが、釜屋問歩は実際は、毛利時代から有望な鉱床だといふことは、わかっていたが、地下水の多い流れ杭のため、手がつけられず、みすみす見過ごしていた。大久保石見守が、有望な鉱脈には、きも入り給(補助金)を出すようにしたことと、新しい工法「横相掘り」を適用したことが、大鉱脈開発のきっかけになった。横相掘りとは、東西に流れる鉱脈に直角に掘っていく、そしてその掘進方法は、山のかもとから、水ぬきを兼ねて、水平に掘るやり方で、このことにより、地下水の多い釜屋問歩の排水に成功し、工事費はきも入り給で賄い、眠っていた大鉱脈は、鮮やかに花開いたのだった。人口三十万、寺院百か寺のかけには、新しい行政の工夫があったということだった。

(石村積久)

「石見銀山」嬉一会

…地酒酌み交し

地域活性化策を語る…

金波銀波に映える「石見銀山」嬉一会と謳いあげた初会合が、三月一日大田市大森町大森会館で開催されました。

参加者は、大田市と、邇摩、邑智町の自治体首長や経済人、文化人、各種団体の長ら、三十一名が出席、



熊谷大田市長、波多野大田商工会議所会頭が「団結を強め地域の活性化に努力しよう」との祝辞を述べた後新銘酒「石見銀山」を味わいながら議論に入った。

現在、特異な連載コラムとして、山陰中央新報の紙上を賑わしている「銀山街道を訪ねて」を

読んでみても、石見銀山の往年の隆盛は、ぼんやりとした想像を遙かに超えた、スケールの大きさが感じられます。

そうした石見銀山に遠く思いを馳せながら、当時、寺院百ヶ寺に献酒され、居並ぶ居酒屋で、夜毎、愛飲されていたと聞き及んでいる「石見銀山」なる地酒を今に蘇らせ、盃を

重ねながら、昔日の石見銀山の繁栄を、今日の大田市にもたらすべく、建設的に斬新な意見を出し合う会を考えてみてはと…。

夢とロマンを漂わせての、一人の男の空想から出発した会合です。

大田市並びに、周辺の市町の発展の一助にでもなればと、少年の心にも似た、ひたむきさで、アイデアを積み上げ「嬉一会」と命名することにしました。

人生には、他人に言えない悲しみや、苦しみが沢山あります。然し、どんなに辛くても、楽しい心で、喜びに溢れて生きるように心掛けるべきではないのか。喜び一杯の人生…。

そして又、どなたにも、喜びの一つや二つはある筈だから、石見銀山に關しての、自由な談論風発に挟んで、自分の喜びの一つを開陳して戴き、みんなで拍手をして、一人の喜びをみんなで分かち合い、祝福して差し上げたら…。そして

喜びの席には、女性の存在が不可欠なのだから、女性の方に寄り添っていたらいい、との思いを込めて、「嬉一会」と命名しました。

会合の期日は、しばらくたての日本酒を賞味するには、三月に入つてすぐが良いと考えて、三月一日に決定。そこからの語呂合わせで、三十一名の方をご招待、三時一分より、二分一秒のテールスピーチをしてはとの発想でありました。

席上、御臨席の各位から、JR大田市駅を石見銀山駅に、仁万駅を鳴き砂駅に、温泉津駅を天領駅に改名して、観光宣伝に利用すべきである。行政もバックアップを強力にという要請もありまことに活発な意義ある会合となりました。

昨年暮、企画者である私が、かねてより知りあいの渡辺常弘氏を事務所を訪ね構想を話したところ、「それはグッドアイデアだ。是非やりましょう」との力強い賛同の言葉を得て、実現

する運びとなりました。

「嬉一会」終了後、是非、自分も参加させてほしい、との嬉しい言葉を、何人も耳にいたしました。石見銀山に關心をお持ちの方が如何に沢山居られるかに、驚いた次第です。

初会合に御出席の皆様からも、この会合を、今後共踏襲してゆくべきだとの総意もあり、今後共継続する決意であります。

三月は、大田市名物の春の彼岸市もあれば春の高校野球、そして桜の開花、と心が浮き立ちますが、大田市の春は、三月一日の、「石見銀山」嬉一会から合言葉に、盛会へと育てて参りたく考えていますので、皆様の御理解、御鞭撻を、心からお願ひ申し上げます。

(山尾和也記)



法人会厚生制度 がん保険が保障内容を充実しました。

総合保障型 **スーパーがん保険** 平成2年7月から

今までの保障 (契約2口あたり)

入院給付金 ▶ 3万円

(入院治療1日につき)

在宅療養給付金 ▶ 40万円

(1退院につき)

死亡保険金 ▶ 300万円

(65歳以上の方は150万円)



新たに加った保障 (契約2口あたり)

診断給付金 ▶ 200万円

(65歳以上の方は100万円)

通院給付金 ▶ 1万円

(65歳以上の方は5千円)

※通算最高700日まで

※今までの保障はそのままに、2つの大きな保障が加まりました。

※保険料は契約時の年齢で決まり、終身変わりません。(例)個人契約月払い2口 (35歳 3,700円)
(45歳 5,680円)

詳しくはパンフレットをご覧ください。

■お問い合わせは 推進担当員

(社)石見大田法人会事務局

☎08548(2)0765

青木 恵

☎08548(2)1338



■直接お問い合わせの場合は
☎03(344)2745(法人会推進部専用直通電話)



〈がん保険〉と〈癌ほう介護保険〉のバイオニア
アメリカンファミリー生命保険会社
〒163 東京都新宿区西新宿2-1-1 新宿三井ビル12階
(03)344-2701(大代表)・お客様相談センター(03)342-1660

未来へ続く、

舞台がある。

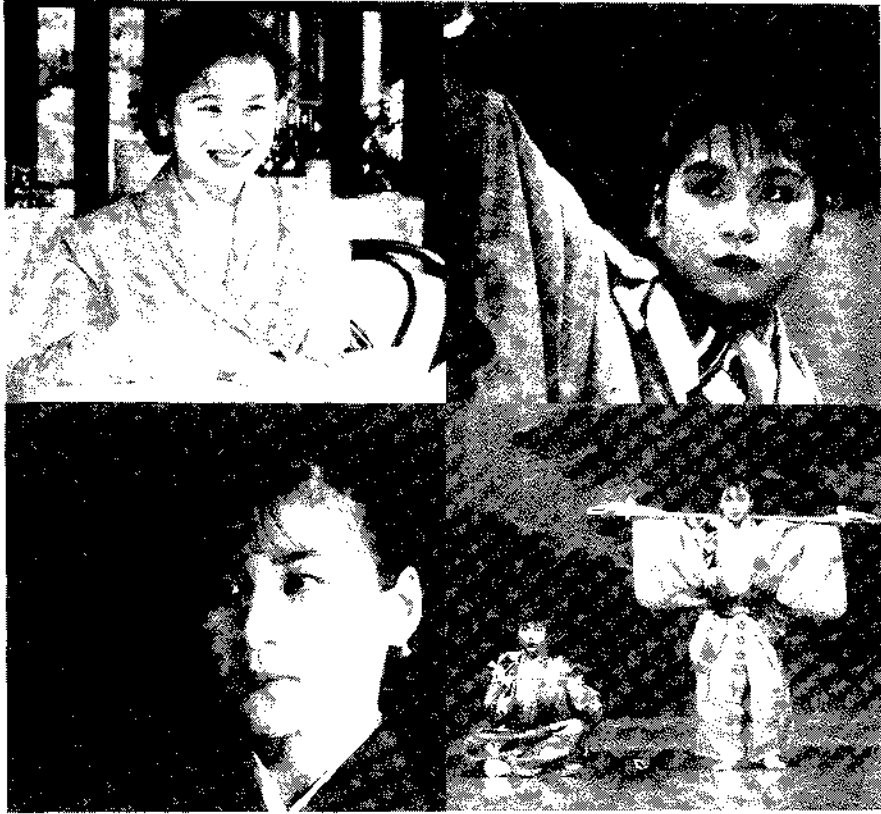

和泉淳子、20歳。狂言600年、史上初の女性狂言師。

朗報

4月2日より大型総合保障制度の保険料がお安くなりました。!

21世紀に向かってチャレンジする経営者のみなさまに

企業保障プランもタイプ

法人会の経営者大型総合保障制度

- 65歳までの長期保障、保険料は満期まで一定
- 手術、看護、入院・通院の治療もカバー
- 重責にふさわしい最高3億円の大型保障
- 入院は5日以上から保障
- 生存退職慰労金の財源として
- 保険料は割安で損金算入
- 海外での事故・病気も保障

引受会社

DAIIDO 大同生命

浜田営業所 / 浜田市田町760-7
(ハゼ山ビル2F) TEL 0855-22-5965



AIU 保険会社

広島支店 / 広島市中区銀山町4-17
(広島大同生命ビル6F) TEL 082-241-5011

■お問い合わせは
(社)石見大田法人会事務局

☎08548(2)0765

編集後記

△「天領」の創刊は、一九八〇年十二月に遡る。

当時は大田遼摩法人会と称していたが、会の創立は昭和三十年（一九五五年）であるから、創立後二十五年にして漸く、会員相互の共通の広場での、意思疎通の手段として、独自の会報を持つことができたのである。

爾來十年、六ヶ月毎に発刊する計画ですから、本来ならば、本号は二十号であるべきものが、十九号となったのは、第二号発刊予定の前後より、当時の竹原法人会々長のご入院、御逝去等あり、発刊の機を逸したためである。

創刊当初は十頁程度であった本誌も、追々と頁数も増え、最近は二十数頁となり、内容も充実してきたと思っております。

殊に、編集委員一同が感激し、長年の苦勞も吹きこんだのは、第十三号の末尾に掲載している全国法人会

総連合での、日本的權威者による我が天領評であった。之は本誌十二号についての評であります。私共編集委員は、たとえ法人会は小なりと雖も、会報は天下と自惚れております。

過ぎし三十五年を顧みる時、会員一人一人の努力の積み重ねが、今日の会の充実を招来したものと、感慨一人であります。

編集に携る広報委員一同も、会の歴史として永久に残る天領に、情熱を傾けています。

今後共、会員の皆様の高くないご支援とご叱声を、お願い申し上げますと共に、長年の御協力に感謝を捧げる次第であります。

（広報部 渡辺）

△ 何んでもそうでありませうに物事を企画し尚且つそれを実行する事が如何に大変であるかという事を編集のたび毎につくづく感じております。私も担当部会役員として部会員の皆様と毎回悪戦苦闘を繰り返しながらの編集ではあります。此の度の十九号の発行に迄こぎつけました。部会員の皆様の努力に只々頭の下がる思いで一杯です。その立場になって企画して初めて責任感をもって物事に当たる、今後は出来るだけ多くの人がそれぞれに参入する機会をもって戴いて一緒に法人会活動に努力していただきたいと思っております。又、いつも税務御当局には、天領発行に關しまして大変に御協力を賜っていただきます事を報告申し上げて懺悔と致します。（和田）

△ 天領創刊号の編集後記に「読みごたえのある会報を願ひ、あくまで会員の誌員による会員の為の広報誌、紙面を通じ、法人会員の発展と幸せの為に発刊したい」と誓われています。法人会は健全な企業、明るい社会、正しい税制の実現の為の活動をする会であることを自ら再認識し、また会員の皆さん、自分達の会報天領に進んでご参加、投稿をどし

どし下さい。（松井）

△ 創刊号を発行して十年になりますが、記事の増加によるバラエティーに豊かな内容、レイアウトの改良による読み易さなど、格段に充実して来ました。

しかし近年、新鮮味に欠ける感があると思われ。今後は新しい見地からの企画、たとえば若い人のグループ、婦人部等の意見、要望を取り入れた、企画が希まれると思ひますので、会員の皆様のご協力を願ひします。（西村）

△ 「天領」が創刊されて十年目、その十九号の編集作業に各先輩委員の方々の実手に手際のよい編集作業が進められ、二時間足らずで終了、私のような新米には十年間のキャリアは実にすばらしく感じられました。

発刊には原稿の依頼、資料の収集、表紙写真の選定等から、また全体のレイアウトを読みやすいようにくふうし、それぞれの原稿を配置していく編集センスが

必要であり、豊かな感性の必要な仕事だと感じさせられた編集作業でした。また今回は特に表紙写真に弊社の進水写真が取り上げられ大変光栄に思っているところ。 （小林）

● 解答 ●

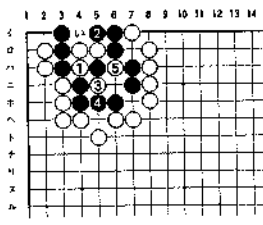

正解（４－ハ・黒死）

白1のキリがうまい手。黒2に白3。黒4に白5と取り、この後、黒いのアテには白はツイでいて花六の死となります。

1図 白1からいくのは白3までゴウにしかならない。
2図 白1は黒4まで生き。

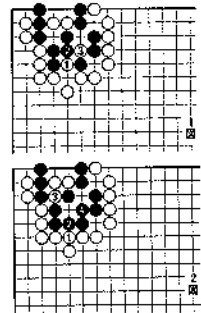

中国運輸局長指定工場
民間車検工場

有限会社 山中モーター

〒694 島根県大田市大田町
工場 TEL 2-0473(代) FAX 2-8899
自宅 TEL 2-1541 有線 256-15

指定サービス

島根日野自動車(株)
山陰いすゞ自動車(株)
日産プリンス山陰販売(株)
山陰三菱ふそう自動車(株)
島根日産自動車(株)
石東スズキ販売(株)
日産ディーゼル山陰販売(株)
島根県学校生協指定工場

より豊かな暮らしに奉仕するスーパーチェーン



本部 大田市大田町駅前 ☎(08548)2-6081(代)
パル店 大田市大田町駅前パル内 ☎(08548)2-0880(代)
タナス 大田市長久町字宮の前 ☎(08548)2-9500(代)

久手店 大田市久手町波根西 ☎(08548)2-7408
沢田店 大田市久手町沢田 ☎(08548)2-2513
新諸友店 大田市長久町新諸友 ☎(08548)2-5485
温泉津店 遼摩郡温泉津町小浜 ☎(08556)5-2930
浅利店 江津市浅利町駅前 ☎(08556)5-1066
ぼっちゃん 大田市大田町駅前パル内 ☎(08548)2-6625

温泉津運送有限会社

代表取締役 小林 栄 治

〒699-25 遼摩郡温泉津町小浜イ42-1 TEL 08556-5-2621
FAX 08556-5-2623

— 松 の 本 場 —

大田市木材市場(協)

市日 / 毎週木曜日

大田市久手町刺鹿 TEL 08548(2)1070

京呉服・雑貨卸

清 有限会社 松井 清商店

〒694 島根県大田市長久町(大田市駅裏) TEL (08548) 2-2111(代)
〒604 京都市中京区西ノ京西月光町21 TEL (075) 801-9443

クリーニングは技術と信用の店

(株)富士ドライ

久手町刺鹿329-4 ☎2-0082(代)

心身障害者多数雇用事業所

(株)島根リネン

久手町刺鹿329-1 ☎2-6262(代)

May I help you?

毎日を、より清潔に快適に

ダスキン
愛の店 **ダスキン**
大田

長久町長久 ☎2-2529(代)



社団法人 石見大田法人会会報 第19号

平成2年6月28日発行

発行所 社団法人 石見大田法人会

編集 広報委員会 委員長 渡辺常弘

大田市大田町 大田商工会議所内

TEL (08548) 2 - 0765

印刷 月橋印刷

大田市鳥井町 TEL 2 - 0540